Цена 3 коп.

Пролетарии всех стран, соединяйтесь!
К борьбе за рабочее дело будь готов!

ПИОНЕРСКАЯ ПРАВДА

ОРГАН ЦК и МК ВЛКСМ 26 сентября 1935 года, четверг, № 127 (1597)

Пионерская библиотека ... В. И. Ленина

Фанфаристы «Артека».
Фото В. ГОРШКОВА

РАССКАЖИТЕ О ЛУЧШЕМ СБОРЕ ВАШЕГО ОТРЯДА

Письмо отряда Горьковского автозавода ко всем пионерам Советского Союза

Дорогие ребята!

В нашем отряде недавно произошло одно замечательное событие. Мы решили рассказать вам о нем.

20 сентября у нас проходил сбор отряда, который долго будут помнить ребята. Таких сборов у нас еще не было.

Расскажем все по порядку:

Мы выбрали в актив отряда самых хороших, примерных, боевых своих товарищей. Начали работать. Назначили срок сбора отряда. Стали думать, какой устроить первый сбор. Хотелось сделать так, чтобы было интересно, весело, чтобы сбор прошел действительно по-пионерски, а не так, как было раньше у нас. Да и не только у нас, ребята.

Несколько пионеров предложило посвятить сбор 50-летию автомобиля. Нас это особенно заинтересовало. Ведь мы живем на одном из самых крупных автомобильных заводов нашей родины.

Мы начали готовиться к сбору.

Первое звено готовило рассказ об автомобилях 1500, 1599 и 1770 годов.

Вожатый этого звена **Суля Видерман** должен был подготовить рассказ, а все ребята звена помогали ему, собирали материал, рисовали.

Второе звено должно было рассказать об автомобилях 1830, 1885 и 1897 годов.

Третье звено готовило рассказ о современных марках автомобиля, о его многочисленных специальностях, о нашем заводе и об автомобиле «М-1», который в 1936 году сойдет с заводского конвейера.

Рисунки к этим рассказам сделали **Коля Репин, Олег Глазов и Заболотный.**

Когда рисунки были готовы, мы их развесили на специальной доске. Сюда мы прибавили вырезки из газет об истории автомобиля, а на столе мы разложили заграничные журналы с очень хорошими рисунками автомобиля и наш советский журнал «СССР на стройке».

Получилась наглядная выставка.

Пригласили на сбор инженеров завода, родителей и комсомольцев.

Так готовили мы этот сбор. Никогда еще не работали с такой охотой и увлечением.

И вот наступил день сбора.

Ровно в 6 часов вечера отрядный горнист Толя Малафеев дал сигнал. Отряд выстроился. Все ребята были в одинаковой форме—белых рубашках с красными галстуками.

Звеновые отдали рапорта.

— К выносу знамени, отряд, смирно! — скомандовала вожатая отряда **Броня.**

Барабанщик **Толя Орешкин** и горнист **Толя Малафеев** заиграли торжественный марш. Знаменосец Лена Кашицкая вынесла отрядное знамя.

Потом мы расселись в комнате, приготовленной к сбору. Вошли наши гости.

К доске, увешанной рисунками, вышел **Суля Видерман.** Мы с интересом выслушали его рассказ. Молодец, Суля! Он хорошо подготовился. Он увлекательно рассказывал о самых первых автомобилях, приводил яркие примеры.

Об'яснения к рассказу Сули сделал наш гость, инженер-комсомолец **Мозохин.**

Потом про автомобиль Готлиба Даймлера рассказал **Боря Беляков, а Павлик Самсонов и Рая Алатырцева** говорили о разных автомобилях и о современных марках.

И вот выступил наш дорогой гость, начальник технического отдела завода, **Владимир Васильевич Данилов.** Он побывал в разных странах, на автомобильных заводах Европы и Америки. Он вместе с товарищем **Мозохиным** и другими инженерами сконструировал автомобиль «М-1».

Владимир Васильевич показал на диаграмме рост автомобильной промышленности, рассказал о том, как наша страна с телеги пересела на автомобиль и теперь перегоняет другие страны.

Это был чудесный рассказ.

После рассказа мы занимались вольными физкультурными движениями. Заиграл баян, и мы запели. Затем взвилась пионерская ракета, играл шумовой оркестр.

Вдруг мы услышали пронзительные звуки сирены.

Это к нам приехал из пионеротряда имени Бубнова **Слава Волков** на своей машине, который на всесоюзном слете юных автодоровцев занял второе место. Слава об'яснил устройство своей машины и катал нас.

В конце сбора мы решили организовать кружок по изучению автомобиля. Инженер товарищ Мозохин обещал руководить кружком.

И снова зазвучал горн.

Сбор окончен. Мы долго будем его помнить, этот веселый пионерский сбор. На сборе мы узнали много нового, многому научились. И мы решили будущие сборы проводить так же хорошо, чтобы жизнь нашего отряда била ключом.

Дорогие ребята! Мы подробно рассказали вам о своем первом сборе в этом году. Наверно, есть в отрядах сборы не менее интересные.

Мы предлагаем на страницах «Пионерской правды» организовать обмен опытом работы отрядов Советского Союза.

Пусть каждый отряд расскажет о самых лучших, о самых интересных своих делах.

И первыми мы вызываем вас, пионеры Сталинградского тракторного завода.

К борьбе за рабочее дело, будьте готовы!

Пионеры отряда имени **Прамзика:**

Вася Ржевский, Толя Чиков, Нина Шаганова, Толя Орешкин, Игорь Чернов, Леня Парышев, Марина Гоби-Андреева, Катя Обидина, Лена Данилова, Суля Видерман, Толя Малафеев, Маня Пушай, Вера Грачева, Юра Федулов, Женя Маркина, Миша Щепинский, Боря Панов, Люся Фастовская, Нина Щепетова, Коля Слушко, Юра Бердышев, Юра Белов, Коля Репин, Ксана Онусайтис, Витя Праведников, Боря Бобурин, Боря Беликов, Зина Шевелева, Маруся Русина, Рая Алатырцева, Клава Алатырцева, Паня Сакин, Паня Самсонов, Рая Киселева, Лена Кашицкая, Валя Латухина, Лида Вейнтрауб. Вожатая отряда **Броня Штукмейстер.**

На фотоконкурс „Пионерской правды"

Шура Александров, ученик 7-го класса, воспитанник детского дома (станция Гучково, (Московско - Белорусско-Балтийской железной дороги) прислал на конкурс свои снимки, сделанные самодельным фотоаппаратом. Свой фотоаппарат он построил по листовке «Пионерской правды». Один из его снимков, — ребята детдома на отдыхе, — мы напечатали в сегодняшнем номере.

Юные фотолюбители и художники, присылайте свои лучшие снимки и рисунки на конкурс имени 10-летия «Пионерской правды».

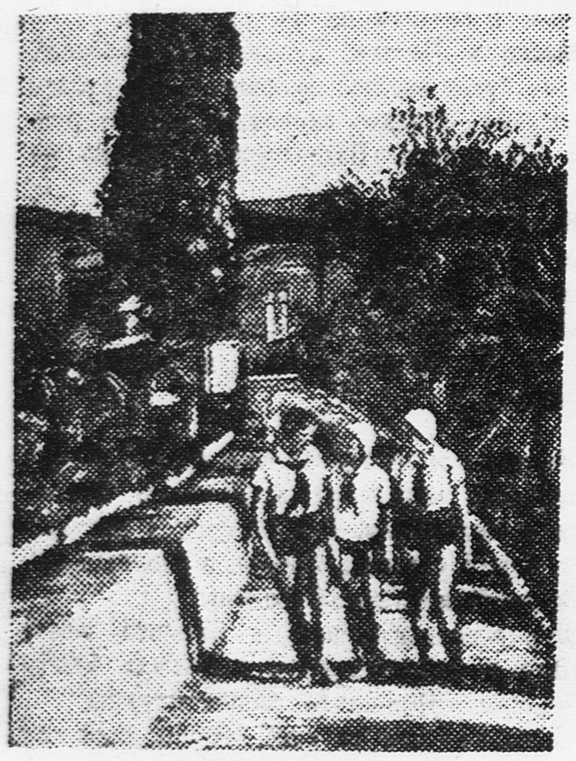

Аллея в «Артеке».
Фото В. ГОРШКОВА

Я. ПЕРЕЛЬМАН

На пути к звездам

*(Окончание *)*

РАКЕТЫ существуют давно, около тысячи лет, и всегда в них зарядом служил порох. Но устраивать большие летательные машины с пороховым двигателем—опасно и невыгодно. Опасно потому, что порох в большом количестве легко может взорваться от давления собственного веса и разнести машину; такие несчастия случались даже и с небольшими пороховыми ракетами. Невыгоден же порох потому, что развивает при сгорании слишком мало теплоты, гораздо меньше, чем промышленное горючее — бензин, керосин и т. п.

ЖИДКОСТНАЯ РАКЕТА

Но нужно ли для ракеты быстрое сгорание ее заряда? В прошлый раз мы видели, что для ракеты это прямо вредно. Заряд ракеты должен гореть постепенно, — тогда ракетная машина плавно снимется с места и, постепенно разгоняясь, накопит достаточную скорость. Отсюда вывод: ракете нужен не пороховой заряд, а заряд из горючих жидкостей, дающих гораздо больше теплоты при горении, нежели порох.

Такую задачу Циолковский поставил перед техникой еще тридцать слишком лет назад. Не легко было придумать и изготовить хорошо работающий механизм для ракеты нового образца. Но вот уже несколько лет, как трудности удалось победить: жидкостные ракеты,—пока еще не очень большого размера,—уже построены и успешно испытаны в полете. Эти первые новые ракеты невелики по сравнению с будущими ракетными кораблями, которые достигнут размеров целого парохода. Но по сравнению с нынешними пороховыми ракетами они

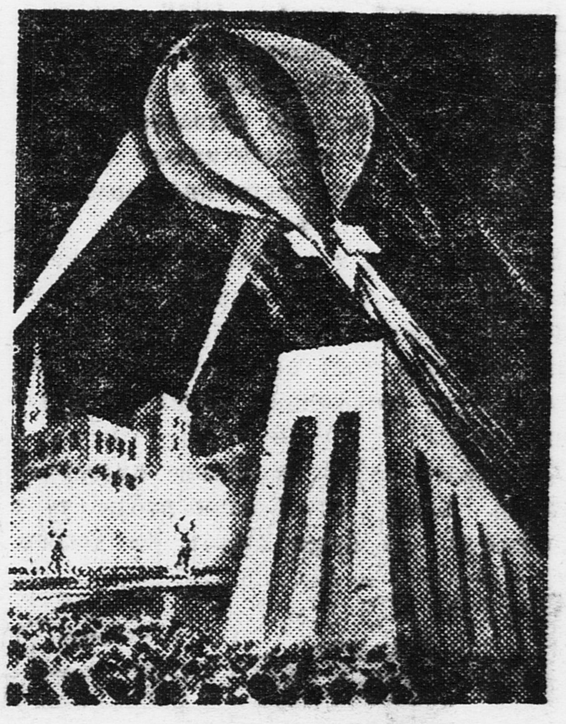

Будущие ракетные корабли достигнут размеров целого парохода.

очень крупны: длиной в 2—3 метра, а толщиной в 50—100 сантиметров. При испытаниях они исправно поднимались,—правда, пока еще не очень высоко (не выше нескольких километров),—и благополучно спускались обратно на большом парашюте.

ПЕРВЫЕ ШАГИ НОВОЙ РАКЕТЫ

Изобретены новые ракеты в США, в Германии и у нас, в СССР. Зарубежные изобретатели держат устройство своих ракет в секрете, так что советским строителям жидкостных ракет пришлось изобретать их самостоятельно. У нас разработкой проектов ракет и изучением относящихся сюда вопросов занимаются Реактивный институт, Осоавиахим и Авиационное научно-инженерное общество.

Сейчас уже разработаны у нас проекты двух стратосферных ракет на жидком горючем: одна для под'ема на высоту 40 километров, другая—на 65 километров.

Это, конечно, только первые младенческие шаги нового, недавно родившегося летательного аппарата. В дальнейшем ему предстоит великое будущее. Осуществление гениальной мысли Циолковского поможет человеку покорить безвоздушный океан, простирающийся за пределами атмосферы, и посетить другие небесные тела—в первую очередь ближайшую соседку—Луну **).

*) См. «Пионерскую правду» от 24 сентября.

**) Кто интересуется этим подробней, прочтите мою книгу «Ракетой на луну» или «К звездам на ракете».

ВЧЕРА ОТКРЫЛСЯ VI КОНГРЕСС КОМИНТЕРНА МОЛОДЕЖИ

МОЛОДАЯ ГВАРДИЯ РЕВОЛЮЦИИ

Красные знамена обвевают колонны Дома союзов. Веселые, энергичные, молодые лица улыбаются друг другу. Звучит иностранная речь. Одна за другой вспыхивают звонкие задорные песни. Это — песни борьбы. Их поют комсомольцы.

Сегодня здесь собрались представители лучшей части молодежи мира. Той, что героически борется в германском подполье против фашистов. Той, что сражается в красной армии Китая против белых войск Чан Кай-ши. Той, что защищала свободу на баррикадах Астурии и Вены.

В Колонном зале сегодня открывается VI конгресс Коммунистического Интернационала молодежи.

...Звучит медь фанфар. Ярко вспыхивают огни. У председательского места руководитель комсомола Франции — Раймонд Гюйо. В кратком вступительном слове он рассказывает о том, как окреп в боях КИМ, о том, что его ряды пополнились тысячами новых бойцов. Он зовет коммунистическую молодежь мира крепко драться за выполнение решений VII конгресса Коминтерна, ковать единый фронт молодежи против фашизма и войны.

Раймонд об'является конгресс открытым. Бурей восторга, могучей овацией встречают делегаты предложение выбрать в почетный президиум СТАЛИНА, ДИМИТРОВА, ТЕЛЬМАНА. Зал гудит, дрожит от оваций и приветствий в честь вождя мирового пролетариата товарища Сталина. На всех языках приветствует революционная молодежь великого Сталина и его верного соратника, рулевого Коминтерна — товарища Димитрова.

А вот и он — испытанный в боях за социализм, гордый боец революции — ГЕОРГИЙ ДИМИТРОВ! Стоя, встречает его зал.

Он приветствует конгресс от Исполкома Коминтерна.

— Мы гордимся нашей молодежью, — говорит Димитров. — Она героически борется под знаменем Ленина—Сталина. Коммунистический Интернационал уверен, что КИМ сумеет об'единить вокруг себя всю трудящуюся молодежь против фашизма, против войны, за новое человечество, за новую жизнь.

Новой дружной овацией встречает конгресс эти слова. А затем одна другую сменяют под звуки маршей делегации, пришедшие приветствовать лучших людей мирового комсомола.

Вот делегаты рабочей молодежи столицы. Их сменяют молодые инженеры, ученые, парашютисты. А за ними — делегаты московских пионеров. Пионеры по-особому приветствуют делегатов конгресса. Они пришли со своими моделями, цветами, с музыкальными инструментами.

Декламацией, игрой на баяне, пением, танцами ребята показали делегатам конгресса, как растут и развиваются счастливые дети Советской страны.

Первый день конгресса близится к концу.

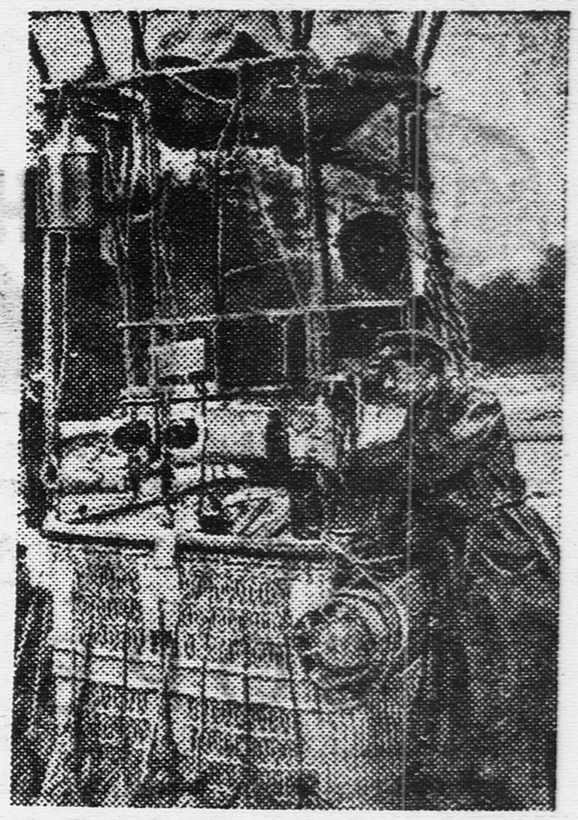

Товарищи Зыков и Тропин установили мировой рекорд полета на аэростате (смотри «Пионерскую правду» от 24 сентября). **Спустившись в степи, в далеком Казакстане, отважные воздухоплаватели выехали поездом в Москву. На снимке: товарищ ТРОПИН перед полетом проверяет приборы, установленные на аэростате.**

За рубежом

СУД НАД ГИМНАЗИСТАМИ-КОМСОМОЛЬЦАМИ

В Бургазе (Болгария) недавно состоялся суд над 26 учениками и ученицами бургазской гимназии.

Их судили за то, что они организовали комсомольские группы и распространяли запрещенную (т.-е. революционную) литературу. Многих из них присудили к тюремному заключению: одних—к 4 годам, других—к 6 годам, некоторых—к 12 годам.

Эта скульптура установлена в парке в «Артеке».

Фото В. ГОРШКОВА

Пионерские новости

У КИЕВСКИХ РЕБЯТ НОВЫЙ ТЕАТР

КИЕВ, 25 сентября. (По телеграфу от нашего корреспондента). Вчера открылся вновь построенный детский театр. На открытие театра были приглашены ударники учебы киевских школ.

Первым спектаклем шла пьеса «Недоросль». На спектакле присутствовал товарищ ПОСТЫШЕВ, приветствовавший детей.

Дружными аплодисментами ребята благодарили товарища Постышева за прекрасный театр.

ШМУШКЕВИЧ.

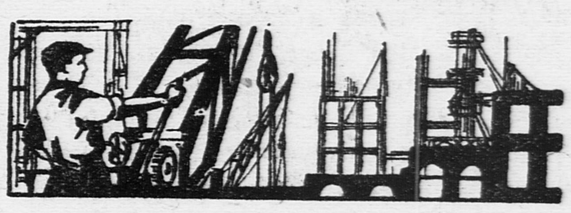

НАШИ БЕСЕДЫ

БОЛЬШАЯ ПОБЕДА

РЕШЕНИЕМ ПАРТИИ И ПРАВИТЕЛЬСТВА СНИЖЕНЫ ЦЕНЫ НА ХЛЕБ, ОТМЕНЕНЫ КАРТОЧКИ НА МЯСО, РЫБУ, МАСЛО, САХАР, КАРТОФЕЛЬ

В НАЧАЛЕ этого года были отменены карточки на хлеб, муку и крупу и установлена широкая открытая продажа хлеба и других продуктов.

Население получило возможность покупать в магазинах хлеб, крупу, макароны по твердым государственным ценам.

Решение ноябрьского пленума ЦК ВКП(б) об отмене карточек на хлеб было одной из величайших побед нашей страны. Открытие свободной продажи хлеба говорило о росте нашей страны, об улучшении благосостояния трудящихся.

Растет наша страна! С каждым годом укрепляется хозяйство колхозов. В этом году колхозы и совхозы одержали новые победы,—они собрали с полей богатый урожай; растут стада скота, повысилась урожайность полей, засеянных свеклой, укрепляется рыбная промышленность.

Все эти успехи дали возможность поставить вопрос о том, чтобы снизить цены на хлеб и другие хлебные продукты и отменить карточки на мясо, жиры, рыбу, сахар и картофель.

Ликвидация карточной системы на эти продукты устранит существование двойных цен—высоких коммерческих и слишком низких нормированных и даст возможность установить единые твердые цены для каждой области.

Отмена карточек и хорошо организованная торговля позволят в дальнейшем снизить цены и на эти продукты, так же, как снижается сейчас цена на хлеб.

Совнарком СССР и ЦК ВКП(б) постановили:

Снизить с 1 октября 1935 года цены на печеный хлеб, муку, зерно, макароны, крупу, рис и кондитерские изделия.

Отменить с 1 октября 1935 года карточную систему снабжения мясом, жирами, рыбой, сахаром и картофелем и установить продажу этих продуктов населению из государственных и кооперативных магазинов по единым государственным ценам.

★

Все цены (как и раньше на хлеб) устанавливаются по поясам (страна разбита на пояса, в зависимости от того, что это за край, как далеко он находится от центра, каковы пути сообщения). Какие же будут новые цены?

Хлеб. Если сейчас в Москве килограмм ржаного хлеба стоит один рубль, то с 1 октября он будет стоить 85 копеек. Пшеничный хлеб (96 процентов помола) вместо 1 рубля 10 копеек — один рубль и вместо 2 рублей (85 процентов помола) — 1 рубль 70 копеек.

Примерно такое же снижение цен пройдет и по другим областям как на хлеб, так и на муку и на другие продукты. В Москве ржаная мука будет стоить 1 рубль 60 копеек (вместо 2 рублей 10 копеек), макароны — 3 рубля 50 копеек (вместо 4 рублей 30 копеек), пшено — 2 рубля 10 копеек (вместо 2 рублей 20 копеек), рис—6 рублей 50 копеек (вместо 8 руб.).

Мясо. На мясо первого сорта по 4-му поясу, в которому отнесены Москва, Ленинград, Донбасс, установлена цена 7 рублей 60 копеек килограмм, на чайную колбасу — 10 рублей за килограмм.

Для того, чтобы не было спекуляции, в одни руки будет отпускаться не более 2 килограммов мяса.

Рыба. Стоимость рыбы будет такая: в Москве, Ленинграде, Свердловской области, Горьковском крае мороженый судак первого сорта будет стоить 3 рубля 80 копеек; сельдь — 4 рубля 50 копеек килограмм.

Сахар. Цены на сахар — 4 рубля 50 копеек — 5 рублей за килограмм (по Москве, Ленинграду, Западной области и другим). На кондитерские изделия (монпансье, карамель, мармелад, шоколад) цены снижаются на 14 процентов. На печенье, пирожное в среднем на 10 процентов.

Масло в Москве, Ленинграде, Донбассе, Крыму будет стоить: соленое — 15 рублей килограмм, сладкое сливочное — 16 рублей 50 копеек. Подсолнечное масло — 13 рублей.

Картофель. Установлены единые, твердые цены и на картофель. Например, в Минске, Калинине, Иванове он будет стоить 25 копеек за килограмм. В Москве — 30 копеек, в Баку и Тифлисе — 40 копеек.

★

Это важное постановление партии и правительства подписано товарищами **Сталиным и Молотовым.** Оно говорит о могуществе нашей страны, о росте, о расцвете нашей социалистической родины.

Это решение говорит о большой заботе партии и правительства, о под'еме благосостояния трудящихся нашей страны.

Снижение цен на хлеб, отмена карточек на мясо, рыбу, масло, картофель — новый большой шаг в борьбе за социализм.

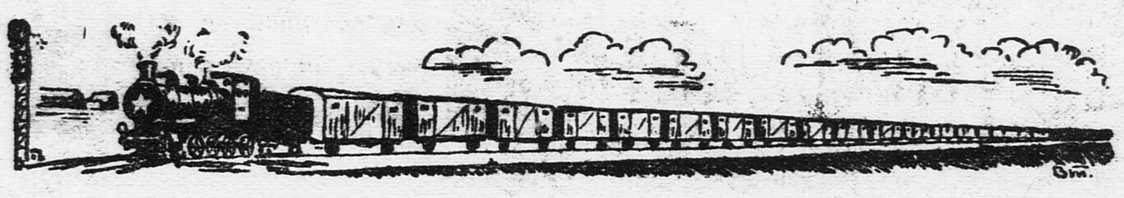

КЛУБ ЮНЫХ ИССЛЕДОВАТЕЛЕЙ АРКТИКИ. На снимке: юные геофизики измеряют температуру почвы. (Харьковский дворец пионеров и октябрят имени Постышева).

Фото ЗЕЙЛИНГЕРА

ИМЕНИ 10-ЛЕТИЯ „ПИОНЕРСКОЙ ПРАВДЫ“

ОРГАНИЗУЕМ

КЛУБ ЮНЫХ ИССЛЕДОВАТЕЛЕЙ АРКТИКИ, — ПРЕДЛАГАЮТ ПИОНЕРЫ БАУМАНСКОГО РАЙОНА

Это была интересная беседа. Валя Кулагин, Шура Мерзлякова и другие ребята из их отряда пришли в редакцию. Они здесь встретились с товарищем Светаковым, начальником острова Диксон. Весной Валя и Шура разговаривали с ним из Москвы по радио и теперь они продолжали эту беседу.

Замечательные вещи рассказал пионерам товарищ Светаков. О том, как в мороз и пургу строили люди порт и дома, как охотились на зверей и занимались в кружках.

И когда начальник острова кончил свой интересный рассказ, многие ребята мечтательно воскликнули:

— Обязательно поедем в Арктику!

— Конечно, поедете, — сказал товарищ Светаков. — Но помните: Арктике нужны отважные, закаленные и хорошо обученные люди. Чтобы поехать туда, надо много учиться и закаляться.

Тогда слово взяла Шура Мерзлякова:

— Давайте организуем при редакции клуб юных исследователей Арктики, как в Харькове.

Начальник острова Диксон товарищ СВЕТАКОВ среди пионеров 6-й школы Бауманского района—инициаторов организации в Москве клуба юных исследователей Арктики.

Фото В. ГОРШКОВА

Все ребята с радостью подхватили это предложение и выбрали Валю Кулагина, Шуру Мерзлякову и вожатую Нину Сельницкую, чтобы они занялись организацией клуба. А председателем избрали Александра Васильевича Светакова, «главного диксоновца», от «Пионерской правды» в правление избран тов. В. Смирнов.

Клуб назван: имени 10-летия «Пионерской правды».

На далеком северном острове

Человек в кожаном пальто пришел в редакцию. Здесь его уже ждали пионеры 6-й школы Бауманского района.

— Товарищ Светаков пришел! Начальник острова Диксон!

— Здравствуйте!—обступили его ребята.

— А где же мои знакомые, с которыми я зимой разговаривал по радио?

«Старые знакомые»—Шура Мерзлякова и Валя Кулагин подошли к товарищу Светакову.

— Когда я с вами в апреле разговаривал по радио, — говорит товарищ Светаков,—нас слушала вся Арктика. Слышали и ребята с Новой Земли—ненцы. Они прислали мне такую телеграмму:

«Привет вам и московским пионерам. Мы слыхали ваш разговор».

У них своя организация. Хотя ребят там немного: всего семь человек, но это—боевой пионерский отряд. У них своя национальная школа.

— А на чем же они пишут?—спросил кто-то из ребят.

— Не на льдинах, конечно,—засмеялся товарищ Светаков.—У них такие же тетради и учебники, как у вас. А теперь и форма будет одинаковая с вами. Все это привозят туда с Большой Земли на самолетах и пароходах.

— Там, наверно, чернила замерзают?—спросил тот же голос.

— Нет. Ведь учатся ребята в теплом помещении. Живут они в юртах. Сверху юрты покрыты шкурами оленей. А чтобы было светло, в стены вделаны ледяные окна.

У нас, на Диксоне, тоже есть ребята, они ведут переписку с ненецкими пионерами.

— А как живут ребята на Диксоне?

— Не плохо живут. Читают, слушают радио, ходят на охоту. Старшие ребята занимаются в механической мастерской. Миша Емельянов, сын охотника, расставляет пасти для песцов, кладет приманку. На острове он живет уже четыре года. Вместе с отцом ходит на охоту. Недавно Миша убил белого песца, за которого он получит 250 рублей.

Младшие играют, катаются на лыжах. Недавно был такой случай. Вышли мы на крыльцо и видим— медвежьи следы. Прямо на крыльце! Ребята обрадовались: вот как близко медведь приходил! А родители запретили им одним выходить из дому.

— Который теперь час, ребята?—спросил вдруг товарищ Светаков.

Все подумали: наверное, собирается уходить. А так не хочется расставаться с дорогим гостем! Посмотрев на часы, ребята с сожалением сказали:

— Час двадцать минут.

Но начальник Диксона уходить не собирался.

— Это я спросил для того, чтобы сделать сравнение. У нас теперь час двадцать минут дня. А на Диксоне уже 5 часов двадцать минут. Шура и Валя, вы, наверное, помните? Когда зимой с вами разговаривал по радио Геня Волков, он сказал, что спать хочет. Вы, конечно, удивились. Ведь у вас тут было только 8 часов вечера. А там было уже 12 часов ночи.

Время на острове распределяется так. В 8 часов все встают. Завтракают. Потом начинается работа. В два часа обедают. В пять пьют чай. В восемь ужинают. Потом начинают заниматься кружки. В час ночи на электростанции выключают ток, и остров засыпает. Не спит только ночная смена, да звери, которые близко подходят к жилью.

Ночь бывает на острове не круглый год. Зимой она продолжается 83 суток под ряд. Все это время не видно солнца. Только северное сияние вспыхивает. А потом начинается большой полярный день. Он длится целых три месяца. В это время солнце никогда не заходит. В час ночи ложишься спать, а на дворе светло, как днем.

Много еще интересных вещей рассказал товарищ Светаков.

На прощанье ребята немножко помечтали:

— Вот кончим школу, будем дальше учиться и станем метеорологами, инженерами, как товарищ Светаков. И тогда тоже поедем в Арктику работать. Обязательно поедем!

А пока, чтобы поближе познакомиться с этой замечательной ледяной страной, ребята решили организовать клуб юных исследователей Арктики. Председателем клуба избрали, конечно, товарища Светакова.

З. БАХМАЧ.

ХОЧУ БЫТЬ ПЕРВЫМ УЧЕНИКОМ В КЛАССЕ

БУДЕМ УЧИТЬСЯ ОТЛИЧНО

Прочитали мы письмо Кати Подкопаевой и тоже решили добиваться первенства класса.

У нас класс — неплохой, ребята дружные. *Сплоченная семья пионерского отряда будет работать серьезно.*

Витя Вахрамеев обязуется помочь *Позднякову Вове* по литературе, по которой он отстает, а *Калицкий Вова* берется помочь по географии *Вале Кузнецовой*, которая по географии учится слабо.

Таким образом, мы подтянем их на один уровень с хорошими учениками.

Каждый из нас понял важность осмысленной учебы. *Зубрить, не понимая предмета, разве это достойно пионера?*

Мы обещаем быть лучшими, дисциплинированными пионерами не только в школе, но и за стенами ее.

Калицкий Вова, Вахрамеев Витя, Шувалова Вера, Зыбина Люся, Лебедева Тоня, Докудина Вера, Кукушкина Шура.

Город Рыбинск,
школа № 5.

—ООО—

КОНЕЦ ПЛОХИМ ОТМЕТКАМ

Я сначала сомневался, права ли Катя Подкопаева, стремящаяся обогнать других и стать первой ученицей в классе. Но подумал и понял: конечно, права! Каждый пионер должен учиться как можно лучше, стремиться стать лучшим учеником в классе.

И, следуя примеру Кати, я решил добиться первого места в нашем классе. Правда, в прошлом году я учился не совсем ровно. В одну из четвертей у меня по русскому языку был даже «неуд».

Но теперь это не повторится. У меня не будет ни одного «посредственно».

КОЛЯ ПИРУМОВ, ученик 6-го класса.

Тифлис,
43-я средняя школа.

—ООО—

ПЕРВЫМ БУДЕТ ГОРДИТЬСЯ ВЕСЬ КЛАСС

Мы, все трое, начали соревноваться между собой за первое место в классе. К нам присоединились еще многие. Базуткин, Воинов, М. Айзенштадт,—каждый из них тоже мечтает занять место первого ученика, и нужно будет крепко стараться, чтобы завоевать это имя.

Соревнование подняло весь наш класс. Пятый «Б» должен стать лучшим из пятых классов нашей 26-й школы, Фрунзенского района. Этого хотят добиться все наши ребята.

Б. АЙЗЕНШТАДТ, Ю. КОТОВ, А. КАЗАРЕНКОВ.

Москва.

ПРЕМИЯ ЗА ХРАБРЫЙ ПОСТУПОК

Пионер Петя Слезкин (Северный край, Ненецкий округ) спас утопающего. За этот храбрый поступок окружной комитет комсомола постановил премировать Петю велосипедом и костюмом.

СРЕДНЯЯ ШКОЛА В АРКТИКЕ

До последнего времени на острове Вайгач (Арктика) работала только одна начальная школа. Сейчас на острове открывается первая средняя школа. В просторном 4-этажном здании будут обучаться 150 детей.

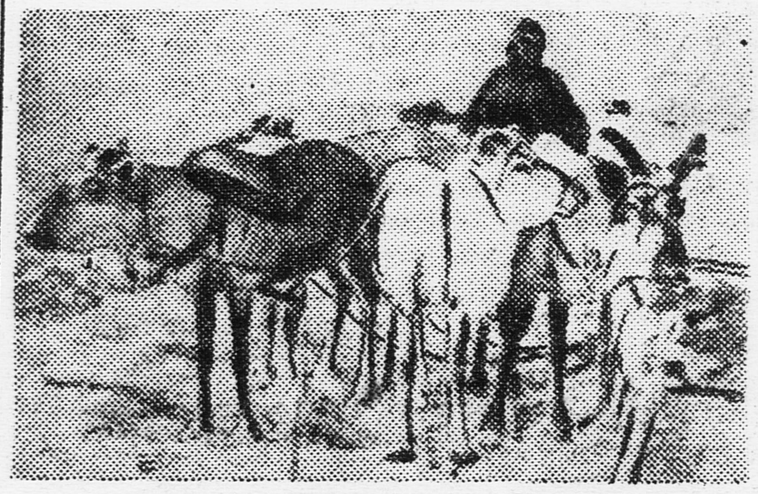

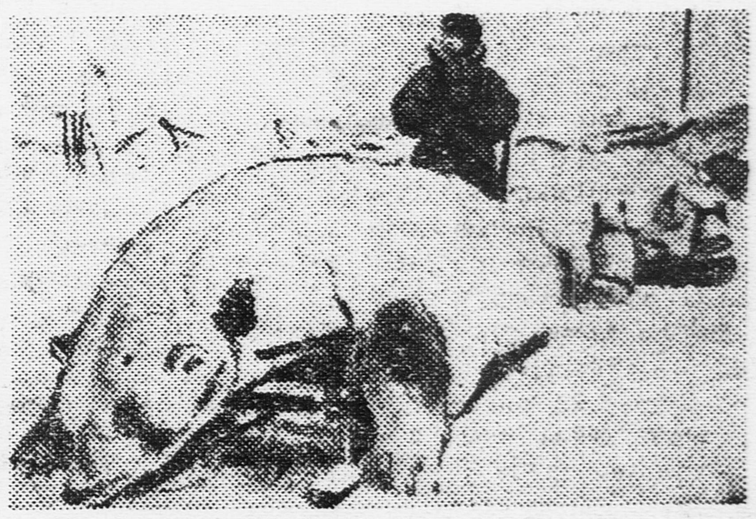

Из жизни зимовщиков острова Диксон. На снимках: слева—упряжка оленей перед поездкой по острову; справа—белый медведь на санях, убитый зимовщиками.

ДАЛЬШЕ ВСЕХ, БЫСТРЕЕ ВСЕХ

Авиамоделист ЗЮРИН со своей моделью, установившей мировой рекорд на слете в Коктебеле. (Смотри «Пионерскую правду» от 22 сентября).

№ 2.

DEUTSCHE ECKE

EIN BLATT AUS DIMITROFFS TAGEBUCH

30. 4. (Sonntag)
— **Fünfter Sonntag hier!**
Wie lange noch?
1. Mai (Montag) — **Tag der «nationalen Arbeit».**
— **Moskau — Berlin** — zwei geschichtliche Antipoden!
— Und ich sitze in «Moabit» — gefesselt!
— Genug schlimm und traurig!
Aber: «Dant. Keine Schwäche!»

Tagebuch, das — дневник.
lange — долго.
geschichtlich — исторический.
Antipode, der — антипод, противоположность.
Moabit — тюрьма в Берлине.
genug — достаточно.
schlimm — плохо.
traurig — грустно.
Dant.—Danton — деятель Великой французской революции.
Schwäche, die — слабость.

Зная, что немецкие рабочие не будут работать 1 мая, германские фашисты вынуждены были об'явить этот день праздником. Они его назвали «Tag der nationalen Arbeit».

УГОЛОК ЮНОГО НАТУРАЛИСТА

ХИТРЫЙ КРАБ

Животные проявляют удивительное остроумие и находчивость, когда дело идет о борьбе за существование или о самосохранении.

Краб, например,—большой специалист в области маскировки. Он лениво гуляет по морскому дну, небрежно накинув на спину плащ из водорослей и мелких губок. Обжорливые морские животные, охотящиеся за крабами, не замечают его: краб слился со скалистым морским дном, его одежда подобрана в тон окружающей среды, он—тонкий знаток цветов.

Краб—единственное существо, которое пережевывает пищу своими лапками. Четыре ножки краба вооружены острыми колючками. Они заменяют ему челюсти. Колючки перетирают пищу, смачивают ее и тогда лишь отправляют в желудок.

Бывают очень интересные крабы.

У японского побережья на большой глубине живет гигантский паукообразный краб. Он обладатель маленького туловища и огромных лап, достигающих в длину двух метров.

Но самая занятная разновидность краба—это краб «воришка», житель Амбоаина и других островов Тихого океана. Он питается кокосовыми орехами.

Днем он сидит среди ветвей кокосовых деревьев. Его лапки вооружены двумя могучими щипцами, ими он надламывает плотную кожуру кокосового ореха. Сперва он сдирает верхнюю ткань, потом острием щипцов просверливает толщу ореха и извлекает из середины мягкую сладкую массу.

Ночью краб слезает с дерева и идет к морю на водопой.

Дарвин усомнился в рассказах об акробатических способностях краба. Он высказал предположение, что зверек питается орехами, упавшими с дерева. Но дело в том, что деревья, на которых ютятся крабы, не совсем обычные. Они не очень высоки и широко разрастаются, наподобие огромных кактусов. Вокруг стволов, над поверхностью земли, торчат извилистые корни. Они служат лестницей для крабьих акробатических вылазок. Поэтому, если вам доведется когда-нибудь побывать на Кокосовых островах, не удивляйтесь при виде краба, весело пощелкивающего орешки в древесных ветвях.

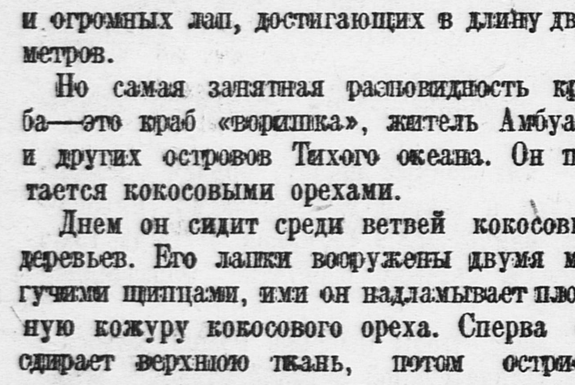

ДВОЙНОЙ КРОССВОРД

Слова в двойном кроссворде читаются двояко: а) с начала и б) с конца.

Слова по горизонтали:

1. а) Государство в Азии, б) растение.
2. а) Место отдыха, б) способ окраски.

Слова по вертикали:

1. а) Болезнь, б) футбольный термин.
2. а) Название детской пьесы, б) революционная организация.

Вл. МЕТТ.

ЗАГАДКА ИЗ СЛОГОВ

a — af — bass — bon — cap — di — don — en — eng — in — ka — land — lis — ne — nord — nu — ri — ro — sa — stow — wa — составьте 9 слов. Они обозначают: 1. Главный город Португалии. 2. Европейское государство. 3. Реку в СССР. 4. Английскую колонию в Азии. 5. Северный мыс Европы. 6. Портовый город в Италии. 7. Город на юге РСФСР. 8. Часть света. 9. Угольный бассейн СССР.

Начальные буквы этих слов составляют название города Ленина.

Пришлите решение!

SEID BEREIT!

Ребята, в первом номере немецкого уголка была напечатана первая строфа песни «Seid bereit!»

Теперь мы приводим вторую строфу:

Unsere rote Fahne flattert
in New York und in Schanghai.
Um den ganzen Erdball klinget
unsere Losung, unser Schrei:
Seid bereit! Immer bereit!

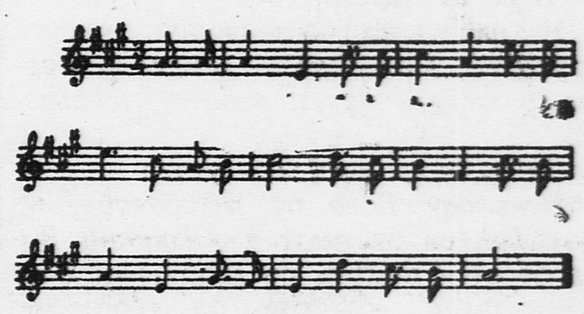

flattern — развеваться.
Erdball, der — земной шар.
klingen — звучать, раздаваться.
Schrei, der — клич, крик.

Напишите нам, научились ли вы петь обе строфы песни немецких пионеров.

НОВАЯ ИГРА

ЧИТАТЕЛЕЙ „ПИОНЕРСКОЙ ПРАВДЫ"
НАЧНЕТСЯ В ПЕРВОЙ ДЕКАДЕ ОКТЯБРЯ
СЛЕДИТЕ ЗА ГАЗЕТОЙ!

Интересные игрушки

ЭЛЕКТРОСТАНЦИЯ НА СТОЛЕ

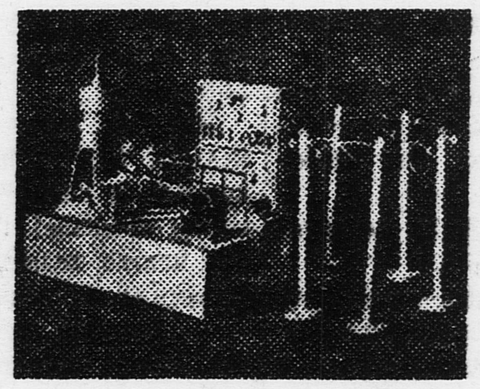

Эта игрушечная электростанция устроена совсем, как настоящая. Тут и дизель, и крошечный электрогенератор, и распределительный щит. Есть даже электрическая печь. Станция работает от нескольких карманных батареек или от сети через трансформатор. Достаточно повернуть пусковой штурвал, чтобы колесо дизеля завертелось и ток побежал по проводам. Ток подается по столбам, которые можно расставлять как угодно.

Вся станция в разобранном виде, вместе со столбами, укладывается в небольшой ящичек. К игрушке приложен рисунок с об'яснением, по которому каждый из вас легко сможет собрать всю электростанцию.

ТОЧКА—ТИРЕ—ТОЧКА

В небольшом ящичке уложены два «светосигнальных аппарата». С помощью этой игрушки можно по вечерам разговаривать посредством световых сигналов. Нажимая ключ аппаратика, заставляем вспыхивать лампочку. Если лампочка вспыхнет мгновенно, это—точка. Если лампочка будет гореть дольше, это—тире. Так можно давать сигналы по азбуке Морзе (азбука приводится на внутренней стороне крышки ящичка). В особом отделении ящичка помещается батарейка от карманного фонаря.

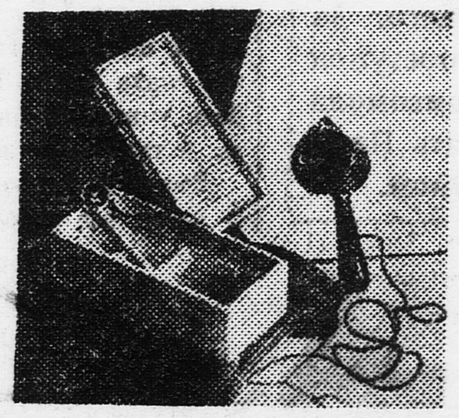

Эти интересные технические игрушки разработаны в лабораториях Научно-Исследовательского института игрушки в городе Загорске (близ Москвы).

Каждая новая игрушка, сконструированная в лабораториях института, попадает сначала в специальную игровую комнату, которую загорские ребята называют попросту «игралкой». В игралке ребята устраивают интересные игры с новыми игрушками, а сотрудники института и опытные педагоги наблюдают за играми и выясняют, что в новых игрушках плохо и что хорошо. Часто и сами ребята вносят свои предложения по улучшению игрушек.

Игрушки можно получить не только в игралке. Любую игрушку можно взять на дом, так же, как книгу из библиотеки.

Новые технические игрушки, показанные на наших фотографиях, сейчас проверяются в игровой комнате и скоро поступят в производство.

Научный сотрудник института игрушки **Б. ТАРАСОВ.**

ОБО ВСЕМ ПОНЕМНОГУ

ПЕРВАЯ МЕДЬ В РОССИИ

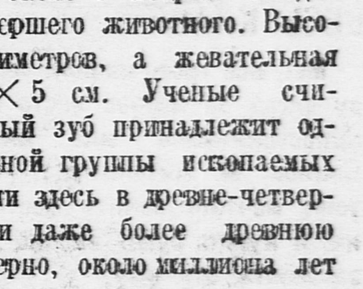

В Тагильском музее сохранился стол, изготовленный из первой в России чистой меди. На столе—любопытная надпись:

«Сия первая в России медь отыскана в Сибири бывшим комиссаром Никитою Демидовичем Демидовым по грамотам великого государя и императора Петра Первого в 1702—1705—1709 годах, а из сей перво выплавленно российской меди сделан оный стол в 1715 году».

—ooo—

ЗУБ ВЕСОМ В ДВА КИЛОГРАММА

На правом берегу Сыр-Дарьи (Узбекистан) на глубине около 5 метров найден зуб крупного вымершего животного. Высота зуба—25 сантиметров, а жевательная поверхность—20 × 5 см. Ученые считают, что найденный зуб принадлежит одному из видов южной группы ископаемых слонов. Они обитали здесь в древне-четвертичный период или даже более древнюю эпоху, т.-е., примерно, около миллиона лет назад.

Ответ. редактор А. СТРОЕВ.

Адрес редакции: Москва, центр, Новая площадь, 10. Телефоны: секретариата, массового, пионерского и художественно-иллюстрационного отделов—1-35-64, отделов культуры и информации—2-98-33, отдела писем и бюро расследования—5-18-95. Прием об'явлений—2-27-12. Прием в редакции—с 10 часов утра до 6 часов вечера.
Подписная цена 1935 г.: на 1 месяц—45 к., на 3 мес.—1 р. 35 к., на 6 мес.—2 р. 70 к., на 12 мес.—5 р. 40 к. Газета выходит через день

Уполномоченный Главлита В—25139 Типография газеты «Правда» имени Сталина. Изд. № 629